

Mormânt de 5000 de ani, descoperit la Păulești



Rămășițele umane au fost scoase la lumina zilei după ce un investitor a solicitat cercetarea unui teren cu încărcătură arheologică. În timpul săpăturilor, arheologii au mai descoperit vase din lut, o secure din cupru, mărgelile din scoică și un cerceș, toate datând din epoca bronzului.

Info PĂULEȘTI



Buletin informativ editat de Primăria Păulești
Serie nouă • Anul II • Nr. 31 • Noiembrie 2016

ESZ a lăsat Păuleștiul fără apă la robinet

O avarie majoră la magistrala care alimentează mai multe localități din Prahova a lăsat fără apă potabilă aproape 6.000 de gospodării.



Timp de trei zile, până la finalizarea reparațiilor, în Păulești, Plopeni și unele zone din Băicoi și Dumbrăvești alimentarea cu apă s-a realizat din cisternele ISU Prahova.

► PAG. 4/5

*O seară magică
de Sf. Nicolae!
La Mulți Ani!*



Primăria și Consiliul Local Păulești

Sumar:

ADMINISTRAȚIE ◀ 2/3

Agenda legislativă a
Consiliului Local



▶ 6/7 **EDUCAȚIE**

Surprize pentru... Moș Nicolae!



ALEGERI ◀ 11

200 de candidați pentru
16 locuri în
Parlament



▶ 12 **INVESTIȚII**

După reabilitare, str. Buturești
arată ca un drum... județean!



Pe 1 serbăm Ziua Națională, pe 5 aprindem "instalația"

Păuleștenii vor intra în atmosfera sărbătorilor de iarnă de 1 Decembrie, când autoritățile vă așteaptă la Monumentul Eroilor din Parcul cu Castani pentru a cinsti împreună Ziua tuturor Românilor și va continua în seara zilei de 5 decembrie, prin aprinderea tradiționalului iluminat stradal festiv care precede sfânta sărbătoare a Crăciunului.

Agenda legislativă a Consiliului Local

PROIECT DE HOTĂRĂRE privind darea în administrare către Clubul Sportiv Păulești a unor bunuri, proprietate publică, în vederea desfășurării activității



[...] Având în vedere prevederile art. 21, lit. a) din Legea cadru a descentralizării nr. 195/2006 și art. 78 din Legea nr. 69/2000 a educației fizice și sportului,

În temeiul art. 36, alin. (5), lit. a), art. 45 și art. 115, alin. (1), lit. b) din Legea nr. 215/2001 privind administrația publică locală,

**Consiliul Local Păulești
adoptă prezenta hotărâre**

Art. 1 Se aprobă transmiterea în administrare către Clubul Sportiv Păulești a imobilelor clădiri și terenuri, proprietate publică a Comunei Păulești, având caracteristicile prevăzute în Anexa nr. 1, care face parte integrantă din prezenta hotărâre.

Art. 2 Darea în administrare a bunurilor imobile precizate la art. 1 se va face pe bază de contract de dare în administrare ce se va încheia de către Comuna Păulești - prin Primar, și Clubul Sportiv Păulești - prin Președinte, ca instituție publică înființată în subordinea Consiliului Local Păulești.

Art. 3 Se aprobă contractul de dare în administrare prevăzut în Anexa nr. 2, care face parte integrantă din prezenta hotărâre.

Art. 4 Dreptul de administrare încetează o dată cu încetarea dreptului de proprietate publică sau prin actul de revocare emis, în condițiile legii, dacă interesul public o impune, de organul care l-a constituit.

Art. 5 Se împuternicește dl Primar Sandu Tudor, să semneze contractul de dare în administrare și actele adiționale ulterioare din partea Comunei Păulești.

Art. 6 Prevederile prezentei vor fi duse la îndeplinire de către Compartimentul Achiziții publice, Biroul Buget-finanțe și comunicate celor interesați, de Secretarul Comunei Păulești.

Inițiator

**Primar,
Sandu TUDOR**

Avizat favorabil

**Secretar,
Felicia RĂDUCEA**

Primăria Păulești - program cu publicul



De luni până joi:

8.00-11.00 și 14.00-15.30;

Vineri: 08.00-11.00.

PROGRAM audiențe

Primar - luni: 09.00 - 13.00;

Viceprimar - marți: 09.00 - 13.00.

Administrația: Păulești, Șoseaua Principală nr. 650

Tel./Fax 0244 224 580, www.comunapalesti.ro

Editarea, tehnoredactarea și tiparul se fac sub îngrijirea

SC DYAPRINT MEDIA SRL Ploiești

Tel. 0744 374 201



**Info
Păulești**

PROIECT DE HOTĂRĂRE privind solicitarea de trecere a unui imobil din domeniul public al Statului Român și administrarea Ministerului Afacerilor Interne, în domeniul public al Comunei Păulești și administrarea Consiliului Local al Comunei Păulești

[...] Luând în considerare Decizia nr. 43/1970 privind transmiterea fără plată în administrarea UM 0332 Prahova de la Consiliul Popular al Comunei Păulești a unui teren în suprafață de 688 mp,

Ținând seama de adresa nr. 80662/2015 a Ministerului Afacerilor Interne - Inspectoratul Județean de Poliție Prahova,

În temeiul art. 45 și art. 115, alin. (1), lit. b) din Legea nr. 215/2001 privind administrația publică locală,

**Consiliul Local Păulești
adoptă prezenta hotărâre**

Art. 1 (1) Se aprobă solicitarea de trecere a imobilului format din teren în suprafață de 688 mp și construcție - Sediul Poliției, în suprafață construită de 87 mp, din domeniul public al Statului Român și administrarea Ministerului Afacerilor Interne, în domeniul public al Comunei Păulești și administrarea Consiliului Local al Comunei Păulești.

(2) Imobilul se solicită în vederea realizării unui



obiectiv de interes public.

Art. 2 Comuna Păulești se obligă să pună la dispoziție, pe perioadă nedeterminată, un alt imobil, cu destinația Sediul Poliției.

Art. 3 Prevederile prezentei hotărâri vor fi duse la îndeplinire de către Primarul Comunei Păulești și comunicate celor interesați de către Secretarul comunei.

Inițiator
Primar,
Sandu TUDOR

Avizat favorabil
Secretar,
Felicia RĂDUCEA

PROIECT DE HOTĂRĂRE privind instituirea taxei speciale de salubritate și aprobarea Regulamentului privind stabilirea și aplicarea taxei speciale de salubritate

[...] Având în vedere art. 1 din Legea nr. 99/2014 pentru modificarea și completarea Legii serviciului de salubritate a localităților nr. 101/2006,

În temeiul art. 45 și art. 115, alin. (1) din Legea nr. 215/2001 privind administrația publică locală,

**Consiliul Local Păulești
adoptă prezenta hotărâre**

Art. 1 Începând cu data de 1 ianuarie 2016, se instituie în raza administrativ-teritorială a Comunei Păulești, taxa specială de salubritate aplicată în cazul prestațiilor de care beneficiază producătorii de deșeuri individuali, fără contract de prestări servicii publice de salubritate, încheiate cu operatorul acestor servicii publice.

Art. 2 Cuantumul taxei speciale de salubritate în cazul persoanelor fizice fără contract este de 7 lei/persoană/lună, iar pentru persoanele juridice fără contract este egală cu 200 lei/mc, reprezentând contravaloarea serviciilor de colectare, transport și depozitare a 3 mc de deșeuri/lună.

Art. 3 Operatorul serviciilor de salubritate, împreună cu Biroul Buget-finanțe din cadrul Primăriei Comunei Păulești vor ține la zi evidența tuturor uti-

lizatorilor cu și fără contracte de prestări servicii.

Art. 4 Se aprobă Regulamentul privind stabilirea și aplicarea taxei speciale de salubritate, conform anexei nr. 1 care face parte integrantă din prezenta hotărâre.

Art. 5 Se aprobă modelul Declarației de impunere privind stabilirea taxei speciale de salubritate, conform anexei nr. 2 care face parte integrantă din prezenta hotărâre.

Art. 6 Prezenta hotărâre va fi adusă la cunoștință publică potrivit prevederilor legale în vigoare.

Art. 7 Împotriva acestei hotărâri, persoanele interesate pot face contestație în termen de 15 zile de la aducerea la cunoștință publică.

Art. 8 Prevederile prezentei hotărâri vor fi duse la îndeplinire de către operatorul serviciului public de salubritate desemnat prin licitație și Biroul Buget-finanțe din cadrul Primăriei Comunei Păulești și comunicate celor interesați de către Secretarul comunei.

Inițiator
Primar,
Sandu TUDOR

Avizat favorabil
Secretar,
Felicia RĂDUCEA

ESZ a lăsat Păuleștiul fără apă la robinet

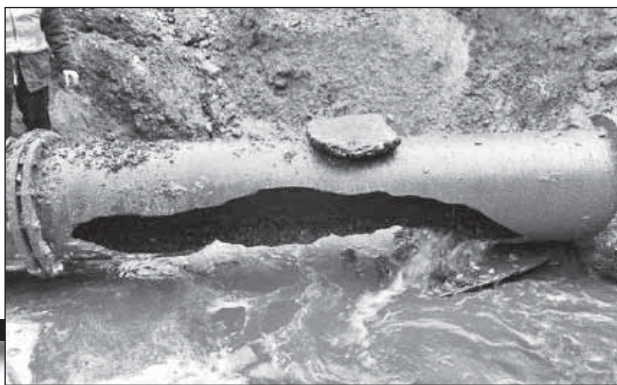

22 spre 23 noiembrie, puțin după ora 1. Pe Platoul Dumbrăvești, o bubuitură puternică sparge liniștea nopții. Imediat, un imens jet de apă țâșnește ca un gheizer până la înălțimea de 50 de metri.

Avaria de pe tronsonul de aducțiune Dumbrăvești - Movila Vulpilor a întrerupt alimentarea cu apă în aproape 6.000 de case din localitățile Plopeni, Păulești, Dumbrăvești și Băicoi, până pe 26 noiembrie.

De reținut, pe 16 noiembrie, la aceeași magistrală, s-a înregistrat prima avarie care a lăsat fără apă aceleași gospodării... Să fi fost o reparație de mântuială, care a ținut doar o săptămână?

CÂTĂ INCOMPETENȚĂ! EU NU AM APĂ DE TREI ZILE!

Păuleștenii s-au arătat extrem de revoltați în urma incidentului. **“Nu este prima dată când rămânem fără apă la robinet** - a spus nervos un cetățean care a venit să-și umple 5 bidoane la mașina de pompieri - **și nu înțeleg de ce nu se iau măsurile”,** în timp ce o bătrână parcă se scuza că ia apă: **“Maică, eu am o pensie mică, nu pot să cumpăr apă de la magazin...”** Un alt păuleștean, nou venit în comună, a comentat la fel de sec situația - **“Câtă incompetență! Eu nu am apă**

de trei zile!... Sunt curios dacă vreun șef o să fie sancționat sau demis!”

Spirite încinse și la Găgeni. Oamenii erau supărați că nu au fost anunțați din timp că se oprește apa pentru a-și face rezerve. “Criza” a fost amplificată și de întreruperea (de data aceasta, programată și anunțată din timp) gazelor: **“Dom’le, s-au tâmpit și ăștia de la gaze! Acum i-a găsit să facă revizie, când s-a anunțat vreme rece? Ce au păzit până acum? Noi, care avem centrală pe gaze, cu ce ne încălzim casele?”**

Probleme deosebite au fost și în unitățile de învățământ, unde

lipsa apei s-a resimțit acut. Și, cum de la robinet n-a curs nici o picătură, soluția de rezervă a fost... șervețelul umed.

AVARIA ESTE DOAR ÎNCEPUTUL...

Tronsonul de aducțiune Dumbrăvești - Movila Vulpilor, unde au apărut cele două avarii majore din ultima decadă a lunii noiembrie, este administrat de societatea Exploatare Sistem Zonal (ESZ) Prahova. Compania a fost înființată în urmă cu 10 ani și are drept obiect principal de activitate captarea, tratarea, transportul, înmagazinarea și distribuția apei. Practic, ESZ este principalul operator din piață în condițiile

în care produce apă potabilă pentru 84% din populația județului.

Un salariat al companiei ne-a declarat, sub protecția anonimatului, că magistrala are o vechime de 50 de ani și că astfel de accidente se vor repe-

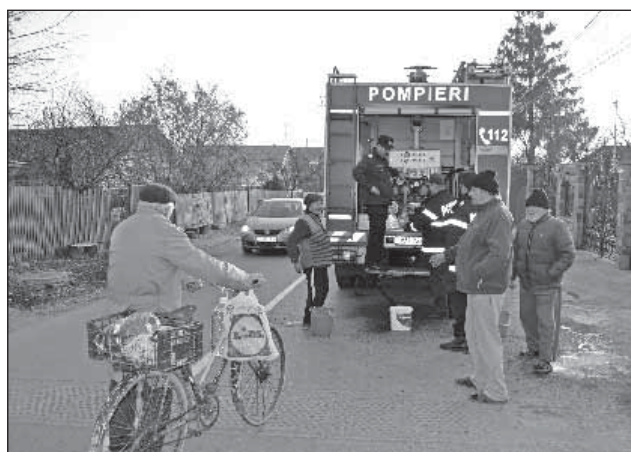

ta în viitorul apropiat: **“Avaria asta e doar începutul. Nimeni nu a băgat un ban în modernizarea rețelei de apă. Nu există nici un fel de strategie în gospodărirea apelor. Problema celor din conducere e că la Păulești trăiesc oameni grei. Dacă-i tot deranjezi și nu dai apă, s-ar putea să te caute cineva de sănătate...”**

COMANDAMENT DE URGENȚĂ LA PRIMĂRIA PĂULEȘTI

Începând din dimineața zilei de 23 noiembrie, telefonul Primăriei Păulești a sunat continuu.

“Lumea întrebase ce întâmplă și când se va da drumul la apă - spune primarul Sandu Tudor. Din aceeași zi, după ora 17.00, oamenii au devenit mai nervoși. La acel moment nu aveam decât informația că la Dumbrăvești a avut loc o avarie majoră și că reparațiile vor dura în jur de două zile. Am luat legătura cu cei de la Consiliul Județean, cu Prefectura Prahova, pentru a solicita sprijin, și pe 24 noiembrie s-a reunit un comitet de urgență. Am cerut ca pe toată

perioada avariei să se asigure apă potabilă în Păulești și cei de la ISU au trimis două cisterne, fiecare cu câte 5.000 de litri de apă potabilă.

Eu nu pot decât să le mulțumesc pompierilor pentru că au sărit să ne ajute.”

RECLAMAȚII, LA OPERATORUL PAMA

Lipsa apei de la robinet putea fi totuși suplinită din alte surse. În zona “Intex” există un puț autorizat (proprietar PETROCONSULT) de unde s-ar fi putut alimenta cel puțin Păuleștii Noi și unele cartiere noi din satul Păulești.

Din motive care ne scapă, firma care prin contract aduce apă în casele păuleștenilor - PAMA, a preferat să... aștepte reparația avariei! Autoritățile sunt nemulțumite și de faptul că PAMA nu a anunțat clienții de întreruperea apei, din poartă în poartă, așa cum o fac alți prestatori de servicii, deși avea obligația să o facă.

Mai mult, tot Primăria s-a în-



grijit de a aduce apă cu cisterna în comună, plătind și analizele microbiologice. **“Înțeleg nemulțumirea oamenilor. Dacă sunt dezamăgiți de serviciile oferite de PAMA, pot face reclamație fie la OPC, fie la Primărie”** - a mai precizat edilul.

PUȚURILE ȘI POMPELE - SOLUȚIA DE REZERVĂ

Pe plan local, singura soluție la incidentele de pe magistrală este asigurarea alimentării cu apă din surse proprii.

În ultimii ani, s-a investit masiv în acest proiect, atât prin forarea de noi puțuri, cât și prin construirea de rezervoare și grupuri de pompe. Investițiile vor deveni însă operaționale din 2017.

Iresponsabilitate și lipsă totală de transparență

În urma avariei de la magistrala de apă, aproximativ 6.000 de prahoveni au rămas fără apă în casă mai bine de două zile.

În tot acest timp, societatea Exploatare Sistem

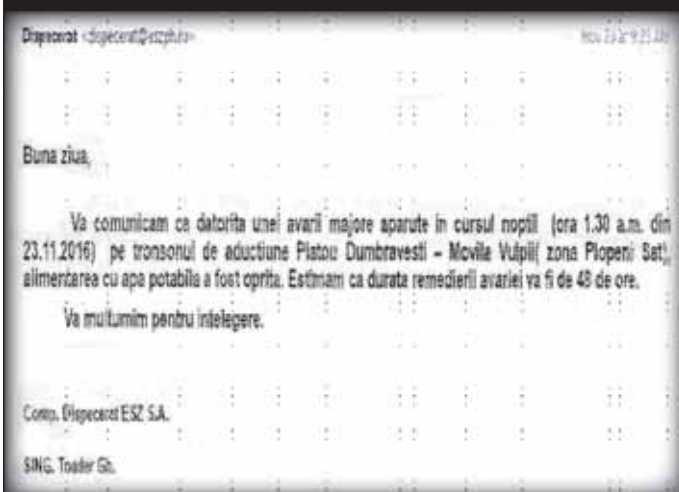

Zonal Prahova nu a prezentat nici un comunicat de presă sau un anunț public prin care să informeze publicul despre natura și cauzele accidentului, ce măsuri se impun și perioada de întrerupere a apei. Singura corespondență a fost cu autoritățile județene și operatorii serviciului public de alimentare cu apă, informare care a avut loc la cel puțin 5-6 ore de la producerea avariei (vezi facsimil)! O neglijență incalificabilă pentru că lipsa informației corecte poate conduce la apariția focarelor de infecție.

În lipsa acestor date, InfoPĂULEȘTI vă recomandă să nu folosiți apa în scop potabil imediat după pornire. Preventiv, în următoarele trei zile de la reluarea serviciului de alimentare cu apă, vă sfătuim să fierbeți apa timp de 10 minute înainte de a o consuma.

Surprize pentru... Moș



În noaptea de 5 spre 6 decembrie se spune că Moș Nicolae vine la geamuri și vede copiii care dorm și sunt cumiți, lăsându-le în ghetuțe dulciuri și alte daruri, însă tot el este acela care-i pedepsește pe cei leneși și neascultători. Povestea darurilor împărțite în această noapte începe din vechime...

Se spune că însuși Sfântul Nicolae a ajutat trei fete sărmane din orașul său, aducându-le dar de zestre, noaptea, fără a fi văzut. Tatăl lor plănuia să-și vândă fetele, crezând că astfel se va îmbogăți. Plânsetele și rugămințile fiicelor sale nu l-au înduplecat pe bătrânul cu suflet negru. Sfântul Nicolae a aflat de nenorocirea ce se petrecea nu departe de locuința sa. Noaptea, pe furiș, el a aruncat o pungă plină cu galbeni în camera fetei celei mai mari. Astfel ea a reușit să se mărite curând.

La fel a făcut Moșul și în următorii doi ani, iar sora cea mijlocie și apoi cea mică au reușit să se așeze la casele lor.

De atunci și până în zilele noas-

tre, în fiecare noapte a Sfântului Nicolae, copiii primesc daruri de la Moșul.

Luna decembrie este preferata copiilor, deoarece vine cu două dintre cele mai frumoase sărbători. Dulciurile, jucăriile și darurile frumoase din această perioadă sunt pregătite de două personaje îndrăgite pentru cei mai cumiți dintre pici.

PRIMUL PE LISTĂ ESTE... MOȘ NICOLAE

La grădinița din Găgeni, într-o dimineață rece și cețoasă (*"afară e ca un lapte, de la chiciură"*), atmosfera este totuși veselă.

Doamna i-a strâns pe prichindei în jurul ei și le spune povestea lui Moș Nicolae. Cei mai mici dintre "grădinari" o aud pentru prima dată și se minunează la fiecare frază.

Bineînțeles, au multe întrebări, la care cei "cu experiență", care au auzit probabil și anul trecut povestea, răspund chiar înaintea educatoarei. Indiferent de vârstă însă, cu toții știu deja că foarte

curând Moș Nicolae urmează să le aducă daruri în ghetuțele frumos așezate în fața ușii: *"Le spălăm înainte, ca să-i placă Moșului și suntem cumiți, ca să primim mai multe cadouri!"*

GHETUȚE MICI, CADOURI PUȚINE?

N-a fost nevoie de prea multe provocări, ca cei mici să înceapă un maraton al imaginației. Moș Nicolae este firește bătrân, dar... *"n-are barbă albă, că e mai tânăr decât Moș Crăciun"*, și aduce *"de multe ori, la cei care nu ascultă, băț sau nuia"*, și *"niciodată n-o să mai primească jucării, pentru că nu sunt cumiți!"*

Apoi, încearcă să-și imagineze dacă *"păpușa Maya, tractorul uriaș, vaporul, lego-ul maaare, mașinuța cu telecomandă, tirul, ouăle de ciocolată, bucătăria de jucărie sau bilete în excursia la Râșnov(!)"* vor intra în... ghetuțe?! *"Poate ar trebui să punem niște cizmulițe mai mari?"*

Dilema e rezolvată de Doamna: *"Uneori, când darurile sunt mai mari decât ghetuțele voastre, Moșul le pune și lângă ele!"* Offf, bine că există o soluție!

Ușurați acum că au trecut de această mare... "încercare", piticii îmi povestesc cumiți ce au învățat despre tradițiile de Crăciun.

AȘTEPTÂND... RENII, NE RUGĂM SĂ NINGĂ!

În tradiția românească, Moș Nicolae apare pe un cal alb, care semnifică prima zăpadă. Se spune că, dacă Moșul își scutură

Nicolae!

barba, în noaptea de 5 spre 6 decembrie, ninge...

Dar dacă nu ninge? Ei, dar anul trecut l-au văzut pe Moș! Și-au amintit că s-au și plimbat cu sania fermecată a Moșului, trasă de reni: *“Am o poză acasă cu renii!”*, *“Nu sunt prea mari, dar sunt ascultători și buni”*, *“Îl ajută pe Moș să aducă cadourile la noi, și sunt fermecați că zboară când nu e zăpadă afară!”*.

I-au văzut zburând?

“Păi, noaptea zboară, că se grăbesc!”

Vedeți dumneavoastră, există explicații la orice! Și dacă mai sunt părinți sau bunici care încă au întrebări, mergeți la grădiniță și veți fi ajutați!



PREGĂTIRI ACASĂ, PREGĂTIRI LA GRĂDI...

Însă până când se vor apropia de sărbătoarea Crăciunului, cei mici sunt hotărâți să se pregătească cum se cuvine să-l primească pe Moș și pe invitații de la serbare.

Învață poezii, cântecele (*“și în engleză, să știi!”*) și să danseze...

Bradul va fi împodobit, firește, cu podoabele create chiar de ei, la atelierele de lucru.

Doamna are grijă să-i învețe cum se confecționează beteala, globulețele ori stelulețele...

Iar ca materii prime au “lucruri fermecate”: acuarele “pentru degețele” sau “praf magic de zâne”...

**TELEVIZIUNE
INTERNET
TELEFONIE**

la-le acum la pachet sau separat!

031 400 4600
www.digi.ro

Digi Mobil

**PRINDE CELE MAI MARI
REDUCERI DIN AN!**

La smartphone-uri, doar în magazinele Digi

“Complet inacceptabil!”

031 400 4600
www.digi.ro

Moș Crăciun vine pe... sky!

Și în această iarnă, toți copiii de la grădinițele și școlile din Păulești se vor bucura de daruri pregătite special pentru ei.



Conform tradiției împământenite în ultimii 8 ani, Moș Crăciun vine pe... sky, tocmai din îndepărtata Laponie, cu ajutorul unui important membru al comunității noastre - Husein Karaman (sau “Dimitri”, numele sub care este cunoscut în tot Păuleștiul și nu numai).

Dimitri le-a pregătit copiilor surprize demne de tolba Moșului (de altfel, se pare că sunt chiar “mesagerii” Moșului, pentru că vin înaintea seriei de Crăciun)!

Gestul este unul de suflet și arată că excelența în afaceri se împletește în acest caz cu implicarea în viața comunității.

Tehnocrații schimbă din nou Codul fiscal

Măsura de reducere a impozitului pe dividend de la 16 la 5% prevăzută în noul Cod fiscal a

făcut din 2016 cel mai avantajos an din punct de vedere financiar, atât pentru acționari, cât și pentru stat, prin sumele încasate.

Dacă lucrurile au mers bine, de ce să nu le schimbăm - și-au spus probabil tehnocrații din guvern. Altfel nu ne putem explica de ce prevederea din Codul fiscal legiferată anul trecut se schimbă din

nou. De la 1 ianuarie 2017, impozitul pe dividend va crește de la 5 la 10,5 la sută, cota adăugată urmând să intre în contul CASS (contribuția de sănătate)!

De reținut că, anterior impozitului pe dividend, se plătește un impozit pe profit (practic, vorbim de o dublă impozitare) de 3% pentru o cifră de afaceri a companiei de până la 65.000 de euro și de 16 la sută, când se depășește acest "plafon".



Ce riști dacă lași casa în ruină și terenul nelucrat?

► Potrivit noului Cod Fiscal, pentru casele și terenurile neîngrijite situate în intravilan, se poate majora impozitul cu până la 500%!

Potrivit legii, sunt considerate neîngrijite, "clădirile aflate în stare avansată de degradare, stare de paragină, insalubre, fațade nereparate, necurățate, netencuite, nezugrăvite, cu geamuri sparte sau alte situații de asemenea natură". Terenurile neîngrijite sunt cele "lăsate în stare de paragină, acoperite de buruieni, părăsite, abandonate, insalubre, prin neefectuarea curățeniei în curți, neîntreținerea și nerepararea împrejmirilor sau alte situații de asemenea natură".

AVERTIZARE PREALABILĂ

Înainte de a majora impozitul pe casă sau teren, primăria va identifica și evalua clădirea/terenul, iar proprietarul va fi somat ca, pe parcursul anului fiscal în care s-a constatat starea clădirii sau terenului, să se efectueze lucrările de întreținere și îngrijire necesare.

Dacă pe parcursul anului respectiv proprietarul clădirii/terenului s-a conformat somației, se încheie un proces-verbal de conformitate și impozitul nu va mai fi majorat. Dacă, dimpotrivă, se constată că proprietarul nu a efectuat lucrările de întreținere, se va încheia o notă de constatare în care va fi consemnată menținerea imobilului în



categoria celor considerate ca fiind neîngrijite.

În acest caz, la sesizarea compartimentului de specialitate, primarul va propune și Consiliul local va decide prin hotărâre majorarea impozitului pentru imobilul respectiv cu până la maximum 500%.

IMPOZIT MAJORAT ȘI PENTRU TERENUL AGRICOL NELUCRAT

Dacă deții teren agricol, în extravilan sau în intravilan, trebuie să știi că și pentru acesta, dacă e nelucrat timp de 2 ani consecutiv, Consiliul local Păulești îți poate majora impozitul cu până la 500%. Măsura se aplică începând cu al treilea an, în condițiile stabilite prin hotărâre a aleșilor locali.

Potrivit HG nr. 1/2016 pentru aprobarea Normelor metodologice de aplicare a Codului fiscal, "terenul agricol corespunde încadrării ca nelucrat dacă, în fapt, nu este utilizat/exploatat/lucrat și întreținut, potrivit categoriei de folosință cu care figurează înregistrat în registrul agricol".

Gunoiul menajer se strânge cu ROSAL sau...

Așa cum vă informam în numerele trecute ale InfoPĂULEȘTI, noul operator desemnat pentru activitatea de colectare, transport și transfer ale deșeurilor din comuna noastră este ROSAL GRUP. Contractul este valabil pe o perioadă de 8 ani și include o clauză pentru o "perioadă de mobilizare", care nu poate depăși 60 de zile. În aceste două luni, firma de salubritate are obligația de a semna contracte cu fiecare gospodărie sau agent economic din comună.

"Campania de semnături" se află deja în derulare. Prin urmare, să nu fiți surprinși dacă veți fi vizitați acasă de reprezentanții companiei. **"ROSAL va contacta fiecare proprietar din comună în vederea semnării contractului pentru ridicarea gunoiului menajer** - au precizat oficialitățile. **Tarifele sunt modice, pentru primul an de contract se va percepe un preț de 3,20 lei/membru de familie/lună, ceea ce înseamnă mai puțin de 10 lei pentru**



o familie compusă din trei persoane."

Important de reținut: **la încheierea contractului, trebuie declarat numărul real al membrilor familiei care locuiesc în gospodărie**, care va fi verificat ulterior din baza de date a evidenței populației. **Atenție: refuzul de a încheia contractul de salubritate va atrage după sine sancțiuni!**

Reamintim, în afara serviciului de colectare, transport și transfer ale deșeurilor, ROSAL va asigura gratuit (la cerere) și pubele de gunoi pentru gospodăriile care nu au un astfel de container.

... cu Taxa specială de salubritate!



Primăria Păulești a publicat pe site-ul propriu, pentru consultare, Regulamentul de aplicare a unei taxe speciale de salubritate, conform căruia păuleștenii care stau la casă și nu au contract cu ROSAL GRUP o vor plăti de la 1 ianuarie 2017, conform Legii nr. 99/2014 pentru modificarea și completarea Legii serviciului de salubritate a localităților.

Plecând de la premisa că fiecare om "produce" deșeuri, dar și de la realitatea că unele persoane nu sunt în relații contractuale cu operatorul de salubritate și beneficiază în mod fraudulos de aceleași servicii pe care cetățenii cu spirit civic și respect pentru lege și comunitate le plătesc, administrația locală a pus în dezbatere publică instituirea unei taxe speciale de salubritate.

"Supertaxa" ar urma să fie

impusă numai persoanelor fizice și juridice care nu au încheiat contract cu prestatorul serviciilor publice de salubritate, dar și celor ale căror contracte au fost denunțate unilateral de către operator pentru neachitarea serviciilor prestate la ultimul termen de plată.

Conform propunerii din proiectul de hotărâre, cuantumul "supertaxei" va fi de 7 lei/persoană/lună pentru persoanele fizice,

respectiv, 200 lei/3 mc deșeuri/lună pentru persoanele juridice, și au ca termen limită de plată datele de 31 martie și 30 septembrie (reguli similare plății taxelor pe imobile și autovehicule către bugetul local).

Totuși, reprezentanții Primăriei recomandă păuleștenilor să-și facă contract pentru a nu plăti această taxă și pentru a evita eventualele decizii de impunere ale Biroului de Impozite și Taxe.

Nu lăsați trichineloză să vă strice masa de Crăciun



În tradiția populară legată de sărbătoarea Crăciunului, la mare cinste se află bucatele preparate din porcul sacrificat în ziua "de Ignat", când "carnea e mai fragedă".

Ritualul tăierii porcului este respectat cu rigoare, fiind imediat urmat de prepararea în casă a cărnii. Pentru a evita problemele neplăcute care pot apărea la consumul bucatelor preparate din porcul sacrificat, proprietarul are obligația să solicite medicului veterinar examinarea cărnii, în special pen-

tru diagnosticul trichinelozei.

Pentru efectuarea examenului trichineloscopic se prezintă o probă de maxim 200 grame de carne din baiera unturii sau din mușchuleți (proba va fi însoțită în mod obligatoriu de elementul de identificare - crotaliul, care va fi predat medicului veterinar care examinează carnea).

Atenție! Potrivit normelor legale, pentru porcii depistați cu trichineloză se acordă despăgubiri, dar numai dacă animalele sunt identificate prin crotaliere și înregistrate în baza națională de date. Medicul veterinar arondat zonei va întocmi documentația specifică pentru despăgubirea contravalorii de piață, care se efectuează prin DSVSA Prahova.

Trichineloză este o boală ce se transmite de la animale la om, fiind produsă de un parazit numit *Trichinella Spiralis*. Omul se îmbolnăvește consumând carne infestată de porc, insuficient friptă, fiartă sau preparată crudă ori afumată. Boala se manifestă prin febră (38-40°), tulburări digestive (vărsături, diaree), dureri în mușchi, însoțite de edeme ale feței ("boala capetelor umflate").

Parohia Păulești - în sărbătoare

La ceas de sărbătoare pentru Biserica "Sf. Nicolae", gândul nostru de prețuire pentru cîtorii sfântului lăcaș, pentru toți credincioșii și pentru cei care, în spiritul tradiției românești, poartă numele unuia dintre cei mai iubiți sfinți din istoria Bisericii Ortodoxe.



Artificiile și petardele, un pericol pentru copii

Folosirea ilegală a produselor pe bază de amestecuri pirotehnice s-a soldat, nu de puține ori, cu incidente urmate de accidentarea persoanelor care le-au folosit, dar și cu rănirea celor aflate în raza de acțiune, victimele fiind atât adulții, cât mai cu seamă copiii.

În legislație este reglementat modul de folosire a articolelor pirotehnice și se interzice utilizarea acestora la o distanță mai mică de 50 m de locuințele cu până la 4 niveluri și la mai puțin de 100 m față de cele cu peste 4 niveluri, la o distanță mai mică de 500 m de instalațiile electrice de înaltă tensiune, de depozitele de combustibili lichizi sau solizi, de instalațiile de gaze, pe drumurile publice, pe aleile pietonale, dar și în spații deschise cu aglomerări de persoane.

Nerespectarea regulilor se sancționează cu amendă de la 3.000 la 6.000 de lei.



200 de candidați din Prahova pentru 16 locuri în Parlament

- ▶ Analistii se așteaptă la o prezență scăzută la urne din cauza sărbătorilor de iarnă;
- ▶ Și organizarea parlamentarelor separat de prezidențiale a scăzut interesul alegătorilor;
- ▶ Păuleștenii pot vota la orice secție din Prahova, dar nu și din afara județului;
- ▶ Autoritățile locale au menținut secțiile de votare de la alegerile locale.



Potrivit ultimelor sondaje, principalele partide politice au înregistrat un ușor recul în intenția de vot față de raportările din luna septembrie. PSD ar obține 38%, PNL 27 la sută, în timp ce USR a crescut la 12 procente. ALDE ar atinge și el "pragul" de intrare în Parlament, iar PMP și UDMR ar face și ele 5%, dar cu emoții.

Sunt însă și unele cercetări sociologice (Kantar TNS este doar unul dintre ele) care prefigurează o mare surpriză, cu USR (19%) înaintea PNL (18 la sută) în preferințele românilor. Greu de crezut și diferențe nefiresc de mari între sondaje... Singura certitudine este că politicienii au dezamăgit din nou.

Așa cum se prefigurează, fără

redistribuirii, majoritatea ar fi fragilă în Parlament și va depinde de partidele care intră la "limită".

*

La alegerile din 11 decembrie, alegătorii vor primi două buletine de vot: unul pentru Camera Deputaților și unul pentru Senat. Nu se votează candidați, cum s-a întâmplat la scrutinul din 2012, ci liste de partid, cu mai mulți candidați.

Românii pot să voteze în baza cărții/buletinului de identitate sau a cărții de identitate provizorie, a pașaportului diplomatic sau de serviciu, ori a carnetului de serviciu militar, în cazul elevilor din școlile militare.

SECȚII DE VOT ÎN PĂULEȘTI

Școala "Arh. Toma Socolescu": aici votează cetățenii din Păulești Noi și din satul Păulești (cu domiciliul de la nr. 1 la 448);

Căminul Cultural Păulești: locuitorii satului Păulești (de la nr. 449 la 1144);

Grădinița Cocoșești: pentru toți cetățenii din acest sat;

Școala "Vlad Mușatescu" și Căminul Cultural Găgeni: locuitorii din satul Găgeni de la nr. 1 la 455, respectiv, de la nr. 456 la 1051.

Iată care sunt și primii candidați de la principalele partide:

PSD-Senat: Emanoil Savin, Radu Oprea, Fabioara Ionescu; **Camera Deputaților:** Rodica Paraschiv, Andrei Nicolae, Cornel Nanu;

PNL-Senat: Iulian Dumitrescu, Virgil Guran, Monica Clinciu; **CD:** George Ionescu, Răzvan Prișcă, Roberta Anastase;

USR-Senat: George Manussi, Florian Ilie și Magda Trofin; **CD:** Dan Rădulescu, Aurel Oprinoiu, Leonid Țica;

ALDE-Senat: Teodor Meleșcanu, Constantin Nemeș, Vasile Ardeleanu; **CD:** Grațiela Gavrilăscu, Andrei Volosevici, Diana Severin.



După reabilitare, strada Butărești arată ca un drum... județean!

Unul dintre cele mai importante drumuri din comună - DC 10A (care face legătura între Păulești și Blejoi, legând un drum național de unul județean) - a primit în luna noiembrie "haine" noi pe tronsonul de drum care tranzitează satul Cocoșești - strada Butărești.

Lucrările (care fac parte dintr-un program de reabilitare a rețelei de drumuri din comună pus la punct de administrația locală) au început în această vară prin consolidarea malurilor și amenajarea unor ziduri de sprijin, pentru ca în ultimele două luni să se treacă la lărgirea carosabilului și realizarea de șanțuri pentru scurgerea apelor pluviale.

Investiția a fost finalizată în această lună o dată cu turnarea



asfaltului pe toată lungimea străzii - 1,4 km.

Butărești era cunoscut ca unul dintre cele mai înguste drumuri, având numeroase porțiuni unde traficul rutier era limitat doar la un singur sens.



Acum, după modernizarea străzii și lărgirea căii de rulare cu mai mult de un metru, sunt posibile chiar și depășirile.

Alo? Recon? Probleme la recepție...



Programată la sfârșitul lui noiembrie, recepția sălii de sport construită în Pădurea Păulești a fost amânată pentru luna decembrie. Motivul: comisia de recepție a găsit mai multe deficiențe și a solicitat remedierea lor din fondul de garanție constituit de constructorul Recon&Doje.

Beneficiarul final al investiției este Primăria Păulești (aici își vor desfășura elevii din comună orele de educație fizică și sport), construcția și dotarea sălii fiind finanțate integral

cu fonduri de la bugetul de stat, prin Compania Națională de Investiții - CNI (aproximativ 4 milioane lei), mai puțin utilitățile, care au fost suportate din bugetul comunei.

Autoritățile locale încearcă să realizeze în această zonă un complex sportiv și să atragă fonduri tot de la CNI pentru un bazin de înot.

